

CRUCES DE GRANITO EN EL TÉRMINO MUNICIPAL DE POZOBLANCO

Junto a las cruces conservadas en la localidad de Pozoblanco, existieron otras muchas que han desaparecido con el devenir de los tiempos, especialmente afectadas por las órdenes municipales de carácter anticlerical ejecutadas durante la II República y la Guerra Civil. Tenemos constancia a través de archivos de Protocolos y Sesiones Municipales peticiones de retirada de símbolos religiosos de la vía pública. Es el caso de las solicitud registrada con fecha 15/07/1933 por parte de la Juventud Socialista, y la petición efectuada en marzo de 1936 por el concejal Bartolomé Castro Pozuelo, mediante las cuales se piden la retirada de cruces y altares callejeros del casco urbano de Pozoblanco. Tras la finalización de la contienda en 1939, se gesta una movilización vecinal, arropada por el Ayuntamiento, cuyo fin es la reconstrucción de algunas de las cruces destruidas. La mayoría de estas cruces serían esculpidas por el cantero local Antonio Cardador Morales, ascendiendo su coste total a 3.570 pesetas. El interés por la recuperación de este tipo de patrimonio en la localidad se mantendría a lo largo de los años aunque a veces desde una visión equivocada, en la que se desechan piezas originales o de gran antigüedad por otras de factura moderna.

Posteriormente se identificarán todas las cruces de granito que se conservan actualmente en el término municipal de Pozoblanco y otras que ya han desaparecido, pero que por su importancia o su valiosa documentación fotográfica se han incluido en este trabajo.

Cruz de la Unidad

Cruz situada en el lugar donde anteriormente se localizaba la cruz de granito “Molino de Viento”. Se construyó en 1962 durante el mandato de D. Luis García Tirado con el fin de representar la unidad de todos los habitantes de Pozoblanco, divididos durante la guerra civil española 1936-1939. Tuvo un coste 178.000 pesetas y se sufragó principalmente con festivales taurinos benéficos. La cruz fue un diseño de D. Ramón Cano aparejador municipal y fue erigida por D. Antonio Arévalo maestro de obras del ayuntamiento de Pozoblanco.

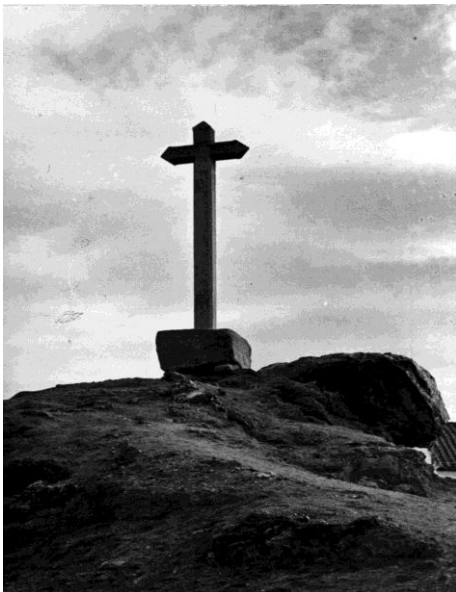

Fotografía antigua de la “Cruz Molino de Viento”



Fotografía actual de la “Cruz de la Unidad”

Cruz de Hierro

Cruz situada en el comienzo de la carretera de Añora junto a la antigua subestación eléctrica de la Sociedad Minero Metalurgia de Peñarroya.

Su construcción data del 1822. Originalmente esta cruz se encontraba en el antiguo cementerio de Pozoblanco ubicado en la zona del “Campo Chico”. En 1923 la cruz se trasladó a su lugar actual conocido como “cercado de hierro” de ahí proviene su nombre de “Cruz de Hierro”.



Fotografía antigua de la “Cruz de Hierro”



Fotografía actual de la “Cruz de Hierro”

Cruz de Arévalo



Fotografía actual de la “Cruz de Arévalo”

Cruz situada en la Ronda los Muñoces en la esquina con la calle Huelva. La primera documentación que data su existencia es del año 1652 y se cree según documentos que es reformada en 1728.

Se encuentra en la salida hacia Alcaracejos por lo que pertenece a las denominadas “Cruces de Término” que se encuentran en las salidas de los pueblos.

Esta cruz forma parte de la vía sacra que era seguida por la cofradía de la “Vera Cruz” para realizar su procesión hasta el cementerio viejo.

Cruz del Becerril

Está situada en la ronda los Muñoces número 100, al margen de la cañada Real Soriana junto a la carretera hacia Villaharta. Su nombre hace alusión a la fuente del Becerril que encontraba en el paraje donde se localiza la cruz.

Esta cruz de granito también es conocida “Burrete” o del “Ciento” haciendo este último nombre alusión al prostíbulo conocido como “El Ciento”, nombre recibido por el lugar que ocupaba en la calle.



Fotografía antigua de la “Cruz del Becerril”



Fotografía actual de la “Cruz del Becerril”

Cruz del Doctor

Se trata de una cruz típica de la serranía de Córdoba, esculpida en granito. Está situada en la cañada Real Soriana a las afueras de Pozoblanco, al margen de la carretera que une esta localidad con Villaharta. Según la tradición, se erigió en el año 1573 para conmemorar al ilustre pozoalbense D. Juan Ginés de Sepúlveda, cronista real de Carlos I y Felipe II. La cruz se localiza en el lugar exacto de su fallecimiento.

El “Doctor” mientras se encontraba en su finca de retiro invernal “La Huerta del Gallo”, viendo que la muerte se le aproximaba dispuso a partir hacia su localidad natal, Pozoblanco, muriendo a las puertas del pueblo.



Fotografía actual de la “Cruz del Doctor”

Cruz del Credo



Fotografía actual de la "Cruz del Credo"

Se encuentra localizada en el término de Añora en el paraje conocido como "Cerro Castillo" en la carretera de Villaharta, en el último punto desde donde se pueden divisar la localidad de Pozoblanco. Es una cruz esculpida en piedra de granito, con basamento escalonado en el que se asienta la columna.

Cuenta la tradición que recibe el nombre de Cruz del Credo porque en ese lugar los quintos que se marchaban a incorporarse al ejército, se detenían para rezar el Credo y despedirse de sus familias, para afrontar el incierto destino que le esperaba.

Cruz de los Lagartos

Cruz localizada en la calle Virgen de Luna, se tienen datos de su existencia desde 1868. Es de las denominadas cruces de término ya que se encuentra en la salida del camino hacia el santuario de la Virgen de Luna. Aunque no podemos obviar su carácter religioso ya que se encuentra en el recorrido que realiza la Virgen de Luna en la llevada y traída a su santuario localizado en la Jara. Cerca de esta se entona la Salve de despedida de la Virgen de Luna.

Según la tradición el nombre de Cruz de los Lagartos proviene de una familia que vivía en las proximidades de la cruz y que eran conocidos en el barrio como "los lagartos".



Fotografía actual de la "Cruz de los Lagartos"

Cruz Venta Caída

Situada en el camino de la Virgen de Luna en el punto kilométrico 3,5 fue reconstruida en el año 1955 por Rafael Muñoz Parra.

Tiene simbología religiosa ya que forma parte del ritual para la romería de la Virgen de Luna. En las proximidades de la cruz, la cofradía de la Virgen de Luna con todos sus hermanos rompe filas en la “romería de llevada” de la virgen y establecen la formación de las filas en la “romería de traída”.



Fotografía actual de la “Cruz de Venta Caída”

Cruz de la Cogochuela

Reconstruida en el año 1955 por Rafael Muñoz Parra. Está ubicada en el camino de la ermita de la Virgen de Luna. Es el primer lugar dentro del camino donde se avista el Santuario de la Virgen de Luna.

Tiene carácter religioso ya que el día de la “romería de traída”, la cofradía de la Virgen de Luna realiza una parada en este lugar produciéndose una descarga con bandera desplegada por parte de los hermanos de la virgen.



Fotografía actual de la “Cogochuela”

Cruz del Santuario de la Virgen de Luna

Ubicada en la explanada del Santuario de la Virgen de Luna está ligada a la tradicional romería de la traída y llevada de la virgen desde Pozoblanco. Fue erizada en el año 1642, pero la cruz original fue robada en 1936 por una Brigada Internacional en la guerra civil española.



Fotografía actual de la "Cruz del Santuario de la Virgen de Luna"

Cruz del Portezuelo.



Fotografía actual de la "Cruz del Portezuelo"

Situada en el margen derecho de la carretera del Cerro las Obejuelas Km 2.5, junto al Camino de las Cuatro Casillas. Toma del nombre del Portezuelo por la zona en la que se encuentra que es conocida por dicho nombre.

Según la rumorología popular cerca de este lugar, en la noche del día seis de febrero de 1930, dos personas se perdieron a causa de un temporal de nieve, uno de ellos, Sebastián Rodríguez Plazuelo murió congelado, por ello, la cruz es también conocida como "Cruz del Pasmao".

Cruz del Camino Real a Pedroche.



Fotografía actual de la "Cruz del Camino Real a Pedroche"

Existe documentación que data su existencia desde 1615. En 1953 la cruz fue reconstruida por Antonio Ruiz Sánchez. Se localiza en el km 1 de la carretera de Pedroche. Pertenece a las llamadas cruz de término situada a la salida de la población. Los habitantes de los poblamientos donde estas se localizaban, creían que este tipo de cruces protegían la localidad de enfermedades y la miseria.

Cruz del Torilejo.



Fotografía actual de la "Cruz del Torilejo"

También conocida como "Cruz del Cantalejo". Su construcción fue datada en el año 1754 y se localiza en la intersección de la calle Encrucijada y el camino de Matajacas. Se denomina cruz del Torilejo porque toma el nombre del lugar donde se encuentra erigida.

Es una cruz de término porque se encuentra en la salida del antiguo camino que iba de Pozoblanco a Villanueva de Córdoba.

Cruz de los Llanos

También conocida como “Cruz del Musgáño” o “Cruz del Jaramago”. Se erigió en la prolongación del Paseo de los Llanos en la carretera conocida como la Canaleja que une Pozoblanco con Obejo.

Pertenece al tipo de cruces conocidas como de término que se localizan en la salida de los pueblos. Los habitantes de los poblamientos donde estas se localizaban, creían que este tipo de cruces protegían la localidad de enfermedades y la miseria.



Fotografía antigua de la “Cruz de los Llanos”



Fotografía actual de la “Cruz de los Llanos”

Cruz del Cerro

Localizada en la Plaza del Cerro. Esta cruz está documentada desde finales del S.XVI.

Su enclave en un lugar elevado ha presentado desde siempre un gran atractivo para la religiosidad popular y ha estado vinculada a lo largo de la historia con numerosos rituales religiosos, como por ejemplo el Vía Crucis del Nazareno en la madrugada del Viernes Santo, con la Romería de la Virgen de Luna y la procesión del Corpus Christi.



Fotografía actual de “Cruz del Cerro”

Cruz del Risquillo

Los primeros documentos de su existencia datan del año 1888. El nombre de Risquillo se debe a la plazoleta donde esta se localiza, conocida popularmente como plazoleta del Risquillo.

Esta cruz era el lugar en el que en los entierros el cura de Santa Catalina abandonaba el cortejo fúnebre y se hacía cargo de este el capellán del cementerio.



Fotografía antigua de la "Cruz del Risquillo"



Fotografía actual de la "Cruz del Risquillo"

Cruz de Jesús Nazareno



Fotografía actual de la "Cruz de Jesús de Nazareno"

Erizada en 1629, se localizaba en el ciprés dentro del patio de acceso a la ermita de Jesús de Nazareno. En el 1930 esta ermita se derribó y se construyó la capilla tal y como se conoce en la actualidad.

La cruz actualmente se encuentra empotrada en la fachada lateral derecha de la capilla de Jesús de Nazareno.

Cruz de la Portería

Los primeros documentos de su existencia datan del año 1630, en la actualidad erizada en la calle la Feria empotrada en la fachada del edificio del cruce con la calle Romo.

Conocida desde antiguo como “Cruz del Pilar”, se encontraba situada en mitad de la encrucijada que formaban las actuales calles de la Feria, Obispo Osio y San Sebastián, y luego colocada en las proximidades de los edificios, cuando por su situación obstaculizaba el libre deambular de carros y acémilas.



Fotografía antigua de la “Cruz de la Portería”



Fotografía actual de la “Cruz de la Portería”

Al llevar a efecto la renovación del pavimento en el primer tercio del silo XX, esta cruz fue recuperada por Sergio Sánchez que junto con otras personas devotas la adosaron al muro de una casa próxima, donde se conservó hasta el derribo de la misma y posterior construcción de un edificio moderno, siendo sustituida por una cruz formada con planchas de granito.

Toma el nombre del lugar donde se encuentra, llamado Portería, por ser en su momento salida y entrada del camino que llevaba a Montoro.

Cruz Caña la Pila



Fotografía actual de la “Cruz de Caña La Pila”

Cruz situada en el margen derecho de la carretera de la Canaleja que une Pozoblanco con Obejo, en el punto kilométrico 9,4.

La cruz es de pequeña altura 1.6 metros y sobre ella hay labrados unos escritos. Se encuentra en el margen derecho de la carretera. Toma su nombre del paraje donde está ubicada comúnmente conocido como “Caña la Pila”.

Cruz Camino del Mohedano

Cruz situada en el margen izquierdo del camino del Mohedano, en el punto kilométrico 3. Según la rumorología popular esta cruz se erigió para señalar el lugar donde se produjo un accidente que causó la muerte de un hombre.



Fotografía actual de la "Cruz Camino del Mohedano"

Cruz del Cementerio



Situada en el cementerio de Pozoblanco. Es una cruz de cierta altura aproximadamente 3 metros de altitud. Con basamento escalonado de granito en el que se asienta la columna que no es de granito sino de otro tipo de material blanco y posee una serie de adornos y labrados.

Fotografía actual de la "Cruz del Cementerio"

Cruz del Lejío.

Cruz desaparecida en la actualidad. Se localizaba en la Avenida Villanueva de Córdoba en la zona conocida como las “cuatro esquinas”.

Se encontraba formando parte de la vía sacra que nacía en esta cruz y transcurría siguiendo todo el camino de la circunvalación conocido a finales del siglo XIX como callejón Ancho, hasta llegar al cementerio viejo. Esta vía sacra era la seguida por la cofradía de la “Vera Cruz” para cumplimentar sus actos públicos de suplicio.



Fotografía de la desaparecida “Cruz del Lejío”



Fotografía del lugar en la actualidad donde se encontraba la “Cruz el Lejío”

Cruz de San Gregorio



Fotografía de la desaparecida “Cruz de San Gregorio”



Fotografía del lugar en la actualidad donde se encontraba la “Cruz de San Gregorio”

Cruz desaparecida en la actualidad. Se localizaba en la explanada de la “ermita de San Gregorio”.